

# BILANCIO DI SOSTENIBILITÀ RUGBY PARMA

STAGIONE SPORTIVA 2022/2023







# **BILANCIO DI SOSTENIBILITÀ RUGBY PARMA**

**STAGIONE SPORTIVA 2022/2023**

# CONTENUTI

## **04 LETTERA DEL PRESIDENTE**

## **06 LA SOSTENIBILITÀ, UN NUOVO TERZO TEMPO**

- 07 ▫ CONTESTO DI RIFERIMENTO
- 08 ▫ LA RUGBY PARMA IN PILLOLE
- 08 ▫ VALORI E FINALITÀ
- 09 ▫ MISSION
- 09 ▫ VISION
- 09 ▫ VALORI

## **10 SFIDE SUPERATE E VITTORIE CELEBRATE**

- 11 ▫ LA NOSTRA STORIA
- 15 ▫ IL PROGETTO SPORTIVO
- 16 ▫ LE NOSTRE SQUADRE

## **18 DOTAZIONE INFRASTRUTTURALE**

- 19 ▫ I NOSTRI SPAZI
- 19 ▫ UFFICI
- 19 ▫ SPOGLIATOI
- 20 ▫ CAMPI
- 21 ▫ CLUB HOUSE
- 22 ▫ SALA PESI

## **24 ANALISI DI MATERIALITÀ**

- 26 ▫ I RISULTATI DELLA SUSTAINABILITY SURVEY
- 27 ▫ IL PUNTO DI VISTA DEGLI ATLETI
- 29 ▫ L'OPINIONE DEGLI SPONSOR
- 31 ▫ IL PUNTO DI VISTA DELLE FAMIGLIE, LAVORATORI SPORTIVI E VOLONTARI
- 33 ▫ MATRICE DI MATERIALITÀ

## **34 LA RUGBY PARMA E GLI OBIETTIVI DI SVILUPPO SOSTENIBILE**



## **38 GOVERNANCE**

- 39 ▫ LA GALASSIA RUGBY PARMA
- 41 ▫ RUGBY PARMA FC 1931
- 41 ▫ LA STRUTTURA ORGANIZZATIVA
- 42 ▫ LE ASSOCIAZIONI DELLA RUGBY PARMA
- 43 ▫ GOVERNANCE DELLA SOSTENIBILITÀ
- 43 ▫ CODICE ETICO

## **44 IL VALORE DELLA COMUNITÀ**

- 45 ▫ CENA ASSISTENZA PUBBLICA
- 46 ▫ RUGBY PARMA FUN RUN
- 47 ▫ SCARPINI SOSPESI - FONDO BARBARA LIMONI
- 47 ▫ EVENTI CUORI GIALLOBLÙ
- 48 ▫ RUGBY NELLE SCUOLE
- 48 ▫ IL TERZO TEMPO DEGLI CHEF
- 49 ▫ SUMMER CAMP
- 50 ▫ RACCOLTA FONDI
- 50 ▫ SFORNA PER GLI ALTRI
- 51 ▫ RUGBY PER IL MOZAMBICO

## **52 IMPEGNO AMBIENTALE**

- 53 ▫ IL PERCORSO AMBIENTALE DELLA RUGBY PARMA
- 53 ▫ CONSUMI ENERGETICI
- 56 ▫ EMISSIONI
- 59 ▫ INTENSITÀ ENERGETICA ED EMISSIVA

## **60 NOTA METODOLOGICA**

- 61 ▫ NOTA METODOLOGICA
- 62 ▫ GRI CONTENT INDEX





**BERNARDO BORRI**

**PRESIDENTE**



Carissimi,

A quasi un secolo dalla nostra nascita per la prima volta ci addentriamo in un nuovo terzo tempo: **La sostenibilità**.

Abbiamo deciso di presentare il nostro primo **Report di Sostenibilità** per la stagione 2022-2023, un importante traguardo e un segno tangibile dell'impegno verso una gestione responsabile e sostenibile delle nostre attività.

Il nostro obiettivo è sempre stato quello di non essere soltanto una squadra di rugby, ma una forza positiva nella nostra comunità per contribuire alla costruzione di un futuro migliore.

Il primo Bilancio di Sostenibilità è un passo significativo verso la **trasparenza** e la rendicontazione delle nostre attività in questi ambiti chiave, radicati al nostro interno fin dalle nostre origini. Desideriamo pertanto condividerlo con voi che da sempre supportate il nostro club condividendo con noi la passione per il rugby e per i valori che rappresenta.

Nel Bilancio di Sostenibilità troverete informazioni dettagliate su come stiamo affrontando le sfide ambientali, sociali e di governance. Vi invitiamo ad esplorarlo attentamente per comprendere meglio come Rugby Parma stia lavorando per diventare un'organizzazione sempre più sostenibile.

Questi gli ambiti tematici che abbiamo incluso:

**Ambiente:** le iniziative per ridurre l'impatto ambientale, come il risparmio energetico e la gestione responsabile dei rifiuti.

**Sociale:** il coinvolgimento nella comunità, inclusi i progetti di responsabilità sociale, di sviluppo giovanile e di inclusione.

**Governance:** la struttura di governance, la garanzia del rispetto dei principi etici e delle leggi e la promozione di una gestione aziendale responsabile e sostenibile.

Siamo grati per il vostro supporto e riconosciamo l'importanza del dialogo aperto e della collaborazione. I vostri feedback, le vostre domande e i vostri suggerimenti sono fondamentali per il nostro miglioramento continuo. Teniamo a ringraziare tutti coloro che hanno dedicato il proprio tempo in occasione dell'evento di Stakeholder Engagement in cui abbiamo raccolto pareri e suggerimenti differenti e contrastanti, fondamentali per crescere e migliorare. Auspichiamo che continuiate a condividere con noi le vostre opinioni e le vostre aspettative.

***Il nostro impegno per la sostenibilità è un percorso in evoluzione e siamo entusiasti di crescere insieme a voi mentre continuiamo a perseguire i nostri obiettivi.***

Vi ringraziamo di partecipare insieme a noi a questo viaggio e per il vostro continuo supporto.

Insieme, possiamo fare la differenza.





# LA SOSTENIBILITÀ, UN NUOVO TERZO TEMPO

- CONTESTO DI RIFERIMENTO
- LA RUGBY PARMA IN PILLOLE
- VALORI E FINALITÀ
  - MISSION
  - VISION
  - VALORI



In un'epoca in cui la sostenibilità è diventata una priorità globale, la Rugby Parma si impegna con responsabilità a generare un impatto positivo sulla comunità e sull'ambiente in cui opera.

L'importanza di rendicontare il proprio impatto socio-ambientale risiede nell'opportunità di ispirare il cambiamento positivo ed essere un punto di riferimento per tutti gli altri Club sportivi e per la comunità. Attraverso questo Bilancio di Sostenibilità, il Club intende dimostrare il suo impegno nella **promozione della sostenibilità ambientale**, dell'**equità sociale** e di una **proposta educativa di qualità**, ispirando gli atleti, i tifosi e tutti gli altri stakeholder a fare lo stesso. La trasparenza e la responsabilità sono i pilastri su cui si basa questo documento, riflettendo l'impegno continuo del Club a migliorare e adattarsi alle sfide del mondo moderno, mantenendo al contempo le radici del rugby come sport che promuove valori di lealtà, rispetto e spirito di squadra.

## CONTESTO DI RIFERIMENTO

L'impegno delle organizzazioni sportive in ottica di sostenibilità è stato sancito dalla Commissione Europea con la pubblicazione, nel 2007, del **Libro Bianco dello Sport**. Uno degli aspetti su cui il documento pone maggiore enfasi è la gestione sostenibile ed ecologicamente responsabile di impianti e manifestazioni sportive.

*“Le attività sportive, gli impianti e le manifestazioni [devono essere] orientate ad una gestione sostenibile ed ecologicamente razionale, che risulti adeguata fra l'altro a gestire gli appalti verdi, le emissioni di gas ad effetto serra, l'efficienza energetica, l'eliminazione di rifiuti e il trattamento dell'acqua e dei suoli.”*

### Libro Bianco dello Sport

Nel corso degli anni anche l'UNESCO ha supportato gli attori nel mondo sportivo prima con la “Carta internazionale per l'educazione fisica, l'attività fisica e lo sport”, poi rendendo operativo il Piano Kazan, un accordo che pone in relazione gli Obiettivi di Sviluppo Sostenibile con le politiche sportive. Nello specifico, l'**UNESCO** riconosce la necessità di considerare il principio generale della sostenibilità in tutte le fasi legate alla realizzazione di attività sportive.

Il **Consiglio Europeo**, l'istituzione dell'UE che definisce priorità e orientamenti dell'Unione Europea, con la definizione del “Piano di lavoro dell'UE per lo sport 2021-2024” ha identificato, fra le altre, le seguenti priorità:

- **Favorire una politica sportiva sostenibile;**
- **Promuovere uno stile di vita sano e rispettoso dell'ambiente;**
- **Rafforzare i principi di cittadinanza attiva e coesione sociale.**

La Rugby Parma sulla base dei propri valori, riconoscendo l'importanza del proprio ruolo nella società e seguendo l'esempio della Federazione Italiana Rugby a cui è affiliata, ha deciso di intraprendere il percorso di rendicontazione di sostenibilità a partire dalla stagione sportiva 2022/2023.



## LA RUGBY PARMA IN PILLOLE



TORNEI E FESTIVAL

5



STAFF

41



ATLETI

446



TESSERATI

501



INIZIATIVE DI CARATTERE SOCIALE

10



SPONSOR

34

## VALORI E FINALITÀ

La Rugby Parma si pone l'obiettivo di formare i propri atleti, non solo come eccellenze nel rugby, ma anche come individui responsabili, rispettosi e solidali. Al di fuori del campo, il Club è consapevole del proprio ruolo come parte integrante all'interno della comunità e si impegna attivamente in iniziative sociali per contribuire a migliorare la vita delle persone che ruotano intorno al Club.

Questi obiettivi consentono alla Rugby Parma di influenzare positivamente la società in cui opera, costruendo legami, diffondendo valori e creando un impatto duraturo.

La Società è fermamente impegnata nel monitorare costantemente il progresso verso il raggiungimento di questi obiettivi, dimostrando così l'impegno per la trasparenza e il desiderio di fare la differenza nella comunità.



## MISSION

La Rugby Parma abbraccia una visione orientata al futuro, impegnandosi in iniziative sociali, supportando la crescita sportiva ed educativa degli atleti a fianco delle famiglie, e lavorando costantemente per migliorare l'impatto ambientale. Siamo dedicati allo sviluppo della passione e del talento, offrendo alle giovani promesse la possibilità di fiorire nel mondo del rugby e garantendo che il rugby sia accessibile a tutti, dai livelli amatoriali a quelli agonistici. Siamo qui per contribuire a costruire un futuro migliore attraverso lo sport e l'impegno comunitario.

Per la Rugby Parma è importante il benessere di tutti i collaboratori, la valorizzazione del lavoro di ogni persona e la cura per le relazioni con tutti i nostri stakeholder. Perché non può esserci una crescita reale, se non insieme.

Un fondamento della nostra famiglia è l'essere "casa del rugby", dove inclusione ed appartenenza svolgono un ruolo centrale nella nostra idea di società sportiva.

## VISION

La Rugby Parma è il legame che unisce la passione per lo sport ad inclusività, impegno sociale, attenzione alle persone e all'ambiente. Vogliamo creare un mondo del rugby accessibile a tutti, coinvolgente e responsabile per crescere insieme e migliorare, un passo alla volta.

## VALORI

Questi sono i valori in cui la Rugby Parma si identifica e che definiscono gli obiettivi e le scelte:

### 1. Rispetto

Il rispetto per il gioco e le sue regole è fondamentale ma altrettanto importante è rispettare gli individui. Il Club si propone di trattare tutti i propri membri, indipendentemente da età, genere, religione o abilità, con dignità e rispetto.

### 2. Confronto

Per la crescita personale e della società è importante il confronto costruttivo e costante con chi vive a 360 gradi la società. Solo così si può migliorare e crescere.

### 3. Etica

La società agisce con onestà e trasparenza in tutte le attività svolte, prende decisioni responsabili e conformi ai valori e principi sanciti dal **codice etico**, sia in campo che fuori da esso.

### 4. Spirito di gruppo

Il Rugby è uno sport di squadra, proprio per questo è necessario supportare in modo incondizionato i propri compagni, sia nelle vittorie che nelle sconfitte.

### 5. Inclusione

Il legame con la comunità di Parma è fondamentale. Il Club si impegna in molteplici iniziative a carattere sociale al fine di restituire valore alla propria comunità, promuovendo i propri valori e uno stile di vita sostenibile.



# SFIDE SUPERATE E VITTORIE CELEBRATE

- LA NOSTRA STORIA
- IL PROGETTO SPORTIVO
- LE NOSTRE SQUADRE





## LA NOSTRA STORIA

### ANNI '40

Il paese sepolto sotto le macerie, affronta i terribili problemi della ricostruzione e della rinascita civile. Anche lo sport si muove: il primo mattone del nuovo rugby parmense viene posato il **21 Luglio 45**. Nasce l'AUP (Associazione Universitaria Parmense) che dopo appena un anno diventa la S.S. Rugby Parma. Nel maggio del 1949 la squadra universitaria vince il campionato.



### ANNI '60

La Rugby Parma vince altri due campionati giovanili (1962 e 1967).



### 1931

È il 1931 quando **Gianni Penzi** (portiere titolare del Parma Calcio e cultore del salto in alto), **Mario Pirazzoli** (cestista) e **Pietro Zini** (pesista), dopo aver assistito ad una esibizione di rugby alla chiusura del meeting di atletica leggera di Torino, decidono di creare a Parma una squadra di pallovale formata in prevalenza da giovani liceali e studenti universitari.



### ANNI '50

La Rugby Parma di quegli anni rimane una delle più belle espressioni di tutti i tempi del rugby italiano; sono i tempi in cui allo stadio Tardini il pienone lo fa soltanto il rugby, mentre la squadra di calcio si trova a dover giocare al mattino perché al pomeriggio il campo è occupato dalla pallovale.

La squadra diventa campione d'Italia per 3 volte in questo decennio. Fra tutti i grandi nomi spicca quello di **Sergio Lanfranchi** futuro presidente a metà degli anni '60 e futuro Cavaliere della Repubblica. Sarà intitolato a lui lo stadio di viale Piacenza sede delle partite casalinghe della Rugby Parma fino al 2008.





## ANNI '80

Gli anni '80 sono ricordati come gli ultimi del dilettantismo e gli anni di **Marco Pulli**, il brillante tre quarti centro parmigiano che dopo aver vestito per svariato tempo la maglia Gialloblù diventa uno dei migliori tecnici della sfera italiana, arriverà infatti ad allenare la Nazionale Italiana in pochi anni. A dimostrazione dell'elevato livello tecnico della squadra tanti altri giocatori riescono a ritagliarsi un posto nella nazionale maggiore.



## 2000

Il rugby diventa professionismo di alto livello e così anche a Parma ci si adegua di conseguenza. Nel 2001 la Rugby Parma festeggia il 70° anno di attività in Piazzale della Pace insieme all'intera città.

## ANNI '70

Sono gli anni degli **esordi in Serie A** di molti giovani giocatori che diventeranno poi vere e proprie colonne della Rugby Parma.



## ANNI '90

Agli inizi degli anni '90, esattamente nel 1993, la dirigenza Gialloblù decide di far ripartire, ancora una volta, la Rugby Parma dal settore giovanile. Nel giro di alcuni anni la Società viene riorganizzata completamente e torna in serie A.







## STAGIONE 2006/07

La Rugby Parma partecipa alla prestigiosa competizione di Heineken Cup in cui si aggiudica una storica vittoria battendo al Lanfranchi, unica formazione italiana riuscita in questa impresa, gli scozzesi del Border Reivers per 45 a 37: è il 21 gennaio 2007.

## STAGIONE 2008/09

L'Overmach Cariparma tiene alto il nome di Parma nel panorama rugbistico italiano vincendo la **Supercoppa** in settembre. Purtroppo, manca di un soffio la qualificazione ai quarti di finale di Coppa Europa, ma viene riconquistata la Coppa Italia per la terza volta.



## STAGIONE 2011/12 E 2012/13

Arriva la grande soddisfazione della **promozione in serie B** al termine di una serie ininterrotta di vittorie.

## STAGIONE 2005/06

Davvero sorprendente la stagione che coincide con il 75° anno dalla nascita della Società. Vengono raggiunti obiettivi importantissimi: la **vittoria nella Coppa Italia Skoda Cup 2006**, il secondo posto in campionato e la qualificazione all'**Heineken Cup**.

## STAGIONE 2007/08

La stagione regala grandi soddisfazioni con la conquista della **Coppa Italia 2008** e l'ottenimento di buoni risultati in Coppa Europa.



## STAGIONE 2009/10 e 2010/11

La Rugby Parma attraversa una fase di grandi cambiamenti e di risultati alterni, riuscendo comunque a piazzarsi tra le prime e a mantenere il diritto ad accedere alla Coppa Europa.

Inizia una storia tutta nuova sotto la guida del **Presidente Bernardo Borri**. La Rugby Parma abbandona il professionismo e riparte dal settore giovanile e dalla serie C: nasce così la Scuola di Rugby d'Eccellenza.

I risultati sportivi arrivano subito: la squadra di serie C vince il girone regionale mentre l'under 16 vince il girone Elite aggiudicandosi il prestigioso Trofeo degli Appennini.

## STAGIONE 2016/17

La stagione sportiva 2016/17 si chiude con un ottimo **terzo posto in serie B**: la Rugby Parma risulta la squadra con la miglior difesa di tutto il campionato di serie B (48 squadre).

A livello giovanile, l'under 14 si aggiudica la vittoria di tutti i più prestigiosi Tornei italiani tra cui il 39° Torneo Città di Treviso e il 4° Superchallenge under 14.



## STAGIONE 2018/19

Grandissime soddisfazioni dal settore giovanile: l'under 16 Gialloblù si aggiudica il Trofeo degli Appennini e la Coppa Lodigiani, battendo nella finale del Campionato Italiano di categoria la Benetton Treviso.

## STAGIONE 2015/16

La stagione 2015/16 non è stata emotivamente facile. La società ha salutato Silvio Bocchi, Angelo Folli e Luca Sisti cuori e giocatori crociati fin da piccoli. Il loro ricordo resta vivo in tutti noi.

A livello sportivo l'under 6 si aggiudica la vittoria della 25ª edizione del Trofeo Topolino, il più importante torneo di minirugby a livello italiano.



## STAGIONE 2017/18

Vittoria del Trofeo del Passatore e **promozione in Elite per l'Under 18** dopo solo una stagione nel campionato regionale

## STAGIONE 2019/20 e 2020/21

Stagioni sospese a causa della pandemia di SARS-CoV-2.

## STAGIONE 2021/22

Promozione in campionato di serie A e iscrizione della Cadetta in Serie C





## IL PROGETTO SPORTIVO

Il nostro impegno nel settore seniores, juniores e minirugby si manifesta attraverso una serie di servizi e opportunità che offriamo agli atleti:

### FEDERAZIONE ITALIANA RUGBY E CRER

La Rugby Parma partecipa ai campionati FIR<sup>1</sup> dal 1931, attualmente è iscritta con i settori seniores, juniores e minirugby<sup>2</sup>. La FIR ha diretta competenza per il campionato di “Serie A” a cui partecipa la prima squadra Gialloblù. Nel 2022/2023 tutti gli altri campionati, a parte quello dell'Under 19 Elite, erano di diretta competenza del CRER<sup>3</sup>.

Pietro Rusconi, Vice Presidente della Rugby Parma, è consigliere del CRER.

Alcuni dei nostri atleti più talentuosi giocano nella Nazionale Italiana di categoria della Federazione Italiana Rugby e altri sono convocati nel Polo Didattico del CRER.

### SERVIZIO MEDICO/FISIOTERAPICO E STAFF SPECIALIZZATO PER LE CATEGORIE JUNIORES E SENIORES:

Mettiamo a disposizione uno staff medico/fisioterapico dedicato per garantire la salute e il benessere degli atleti durante le attività sportive e abbiamo team specializzati di allenatori e preparatori atletici per lo sviluppo tecnico e fisico dei giocatori.

### COLLABORAZIONI CON ZEBRE PARMA

Quattro anni fa la società ha siglato con le Zebre Parma un accordo di collaborazione per i processi di sviluppo del rugby giovanile al fine di costruire una filiera di collegamento tra i giovani praticanti rugbisti della provincia di Parma e la franchigia stessa.



Note:

---

<sup>1</sup>FIR acronimo di Federazione Italiana Rugby, è l'organismo di governo del rugby a 15 e del rugby a 7 in Italia. Sito: <https://www.federugby.it/>

<sup>2</sup>Rientrante nel settore propaganda, a sé stante dal seniores e juniores.

<sup>3</sup>Il CRER acronimo di Comitato Rugby Emilia Romagna è responsabile dell'organizzazione del campionato regionale di Serie C, dei campionati Under 19 e Under 17, e delle attività dell'Under 15. Sito: <https://emiliaromagnarugby.it/>



## LE NOSTRE SQUADRE



**PRIMO XV - CAMPIONATO SERIE A**



**CADETTA - CAMPIONATO SERIE C**



**UNDER 19**



**UNDER 17**



**UNDER 15**



**UNDER 13**





**UNDER 11**



**UNDER 9**



**UNDER 7**



**UNDER 5**



**LES BESIÓ - RUGBY TOUGH TEAM**



# DOTAZIONE INFRASTRUTTURALE

## ▪ I NOSTRI SPAZI

- UFFICI
- SPOGLIATOI
- CAMPI
- CLUB HOUSE
- SALA PESI



## I NOSTRI SPAZI<sup>4</sup>

- Uffici societari con magazzino
- Sala video
- Sala pesi attrezzata
- Spogliatoio femminile
- 4 spogliatoi per le squadre
- 2 spogliatoi per gli arbitri
- Spogliatoio allenatori
- Sala fisioterapia
- Sala medica per visite ortopediche
- 2 campi da gioco
- 2 campetti da allenamento
- Spazio palestra
- Club house
- Museo societario

## UFFICI

Gli uffici della società rivestono un ruolo centrale nell'amministrazione e nella gestione quotidiana del club, tra cui pianificazione delle partite, gestione delle iscrizioni dei giocatori e promozione delle attività.

Un magazzino ben fornito di attrezzature, tra cui palloni da rugby, mute, fasciature e materiale sanitario, garantendo un rapido accesso alle risorse necessarie per partite e allenamenti. Una sala video, dotata di attrezzature audiovisive avanzate, utile per le video analisi delle partite e come luogo di ritrovo.



## SPOGLIATOI

Gli spogliatoi di grandi dimensioni consentono di ospitare contemporaneamente più squadre. La vicinanza degli spogliatoi ai campi da gioco e alla club house crea un ambiente unito, agevolando il flusso di giocatori tra gli spazi di gioco e le strutture di ristoro. Questa disposizione è fondamentale per la gestione efficiente delle attività del club e per favorire la coesione tra i membri.

---

<sup>4</sup>La sede della società è in Via Lago Verde 6/a, 43124, Parma (Italia). La Rugby Parma opera per quasi la sua totalità sul territorio italiano. Durante la stagione sportiva 22/23 alcune squadre juniores hanno disputato incontri in Francia e Irlanda.



## CAMPI

La Rugby Parma ha il privilegio di vantare campi eccezionali che costituiscono una delle sue risorse più preziose. Questi rivestono un ruolo fondamentale per il club poiché consentono lo svolgimento di allenamenti in contemporanea di più squadre, dagli atleti più giovani agli adulti. Le ampie aree verdi circostanti forniscono uno spazio ideale anche per le famiglie e gli accompagnatori.

A fine 2023, sarà pronto il nuovo campo in sintetico, un investimento responsabile che permetterà una significativa riduzione dei consumi idrici.







## CLUB HOUSE

Tramite la propria club house Rugby Parma può fornire ai propri tesserati e amici un ambiente familiare, una “casa” per tutti. La club house permette di rendere il terzo tempo un momento conviviale e soprattutto autentico, permettendo di creare eventi benefici e raccolte fondi per i nostri progetti. La club house si sviluppa su quattro ambienti, tre dei quali coperti (sala principale, museo e veranda) ed il bellissimo piazzale esterno.

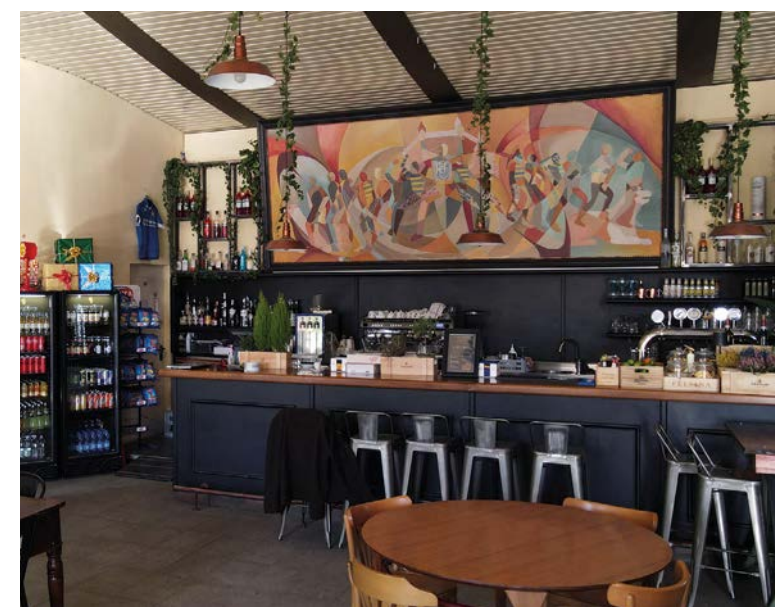









## SALA PESI

Il 17 giugno 2021 con un investimento di 500 mila euro da parte del Comune di Parma è stata realizzata una palestra dedicata alla pratica del fitness e della pesistica nel Centro Sportivo “Mario Pisaneschi” di via Lago Verde. La struttura sarà utilizzata in via prioritaria dalla Rugby Parma ma condivisa con altri soggetti, a dimostrazione dell'inossidabile legame della società con la propria comunità: Rugby Parma e quartiere Montanara segnano un'altra meta assieme.



# ANALISI DI MATERIALITÀ

- **I RISULTATI DELLA SUSTAINABILITY SURVEY**
  - IL PUNTO DI VISTA DEGLI ATLETI
  - L'OPINIONE DEGLI SPONSOR
  - IL PUNTO DI VISTA DI FAMIGLIE, LAVORATORI SPORTIVI E VOLONTARI
- **MATRICE DI MATERIALITÀ**



La **dimensione ESG** (Environmental, Social and Governance) di una organizzazione sportiva è estremamente ampia e multiforme. Il Club ha deciso di concentrare la propria attenzione sui soli aspetti della sostenibilità di maggiore rilievo per la Società e i suoi stakeholder. Identificare gli aspetti più importanti, tecnicamente definiti “temi materiali”, è uno degli step più delicati per l’implementazione di una strategia di sostenibilità efficace, nonché lo strumento chiave per una comunicazione trasparente e di qualità. Attraverso questo processo vengono individuati tutti quei soggetti che sono influenzati o che possono influenzare l’attività del Club: gli Stakeholder.

La Rugby Parma ha individuato i propri stakeholder e li ha suddivisi nelle seguenti categorie:



Il Club ritiene fondamentale l’ascolto e il dialogo con i propri stakeholder, al fine di comprenderne i bisogni, i punti di vista e le aspettative.

Fra le iniziative di **Stakeholder Engagement** intraprese ricordiamo:

- Una Sustainability Survey sottoposta ad atleti, sponsor, famiglie, volontari e lavoratori sportivi
- Iniziative di condivisione ed ascolto
- Canali di comunicazione (sito e media)
- Riunioni CDA
- Assemblea dei soci
- Riunioni periodiche dei lavoratori sportivi

Da tali iniziative è emersa una forte consapevolezza circa il ruolo sociale, e non solo, della Rugby Parma; proprio per questo motivo, è impegno del Club dare sempre più importanza al punto di vista di tutti gli stakeholder e incrementare le iniziative volte a tale obiettivo.



## I RISULTATI DELLA SUSTAINABILITY SURVEY

Il Club ha proposto una serie di momenti di confronto con i propri stakeholder. Tali occasioni sono state fondamentali per comprendere il loro punto di vista e permettere alla società di cogliere gli spunti forniti al fine di migliorare i propri servizi.

Durante l'anno è stata predisposta una "Sustainability Survey" rivolta ad atleti, sponsor, lavoratori sportivi, genitori e volontari della Rugby Parma. Tale iniziativa riveste un ruolo fondamentale nel quadro dell'impegno per la sostenibilità e soprattutto per un costante miglioramento delle attività proposte dal club.

Questo strumento di indagine ha permesso alla società di ottenere spunti interessanti e punti di vista nuovi in merito alle attività proposte e all'immagine che la comunità ha della società sportiva.

Team ESG – Studio Capitani Picone – attività di Stakeholder Engagement





## IL PUNTO DI VISTA DEGLI ATLETI

Gli atleti, essendo i protagonisti dell'azione sul campo, hanno condiviso le loro idee riguardo l'organizzazione del club e il loro punto di vista in merito al progetto educativo proposto.

### Sai cos'è il Bilancio di Sostenibilità?

Nello specifico, gli atleti hanno dimostrato forte sensibilità rispetto alle tematiche ESG e agli strumenti di rendicontazione della dimensione di sostenibilità di una organizzazione.

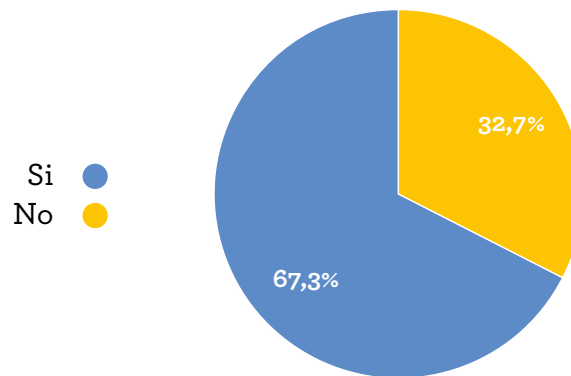

### Come reputi il progetto educativo offerto dalla Rugby Parma?

Il club ha inoltre riscontrato un ottimo livello di soddisfazione in termini di progetto educativo proposto. Il 76% ritiene che il progetto educativo offerto dalla Rugby Parma sia buono-ecellente, il 20% sufficiente e solo il 4% insufficiente.

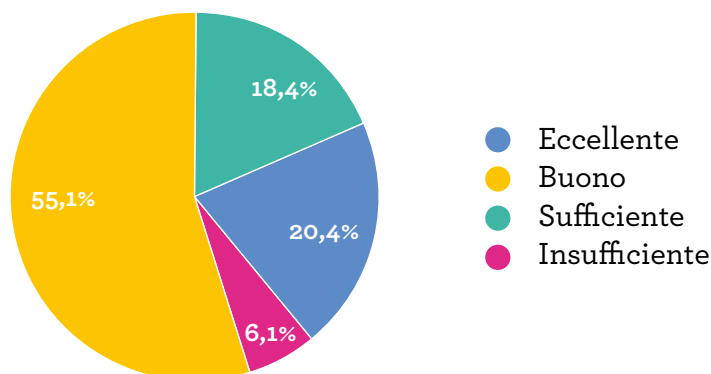



## Quali sono le principali sfide che incontri nel raggiungimento delle tue prestazioni sportive ottimali

Dal questionario sono inoltre emersi importanti feedback in termini di difficoltà riscontrate dai giocatori circa il raggiungimento di prestazioni sportive ottimali. La difficoltà maggiore, secondo chi ha risposto al sondaggio, è di tipo organizzativo. Risulta, infatti, complesso raggiungere un equilibrio fra vita privata ed allenamenti. Altri elementi di difficoltà risultano essere la gestione ottimale dello stress e il mantenimento di una alimentazione bilanciata. È di interesse per la società constatare come solo il 2% degli atleti reputa le attrezzature a sua disposizione poco idonee; segno dell'impegno della società nel fornire i migliori mezzi al fine di raggiungere gli obiettivi sportivi prefissati.

Grazie a tali elementi di valutazione, la società è in grado di formulare una strategia volta al ridimensionamento di tali difficoltà, al fine di favorire il benessere dei propri atleti.

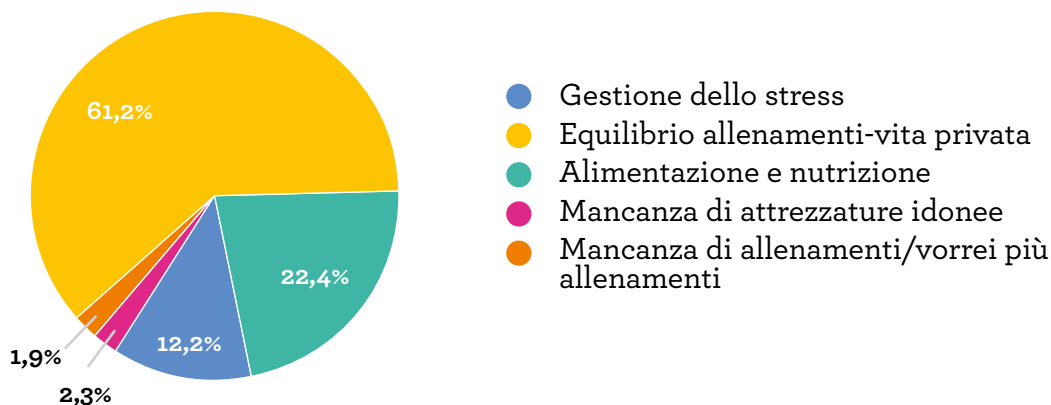

## Come valuti il supporto che ricevi dalla società in termini di allenamento, condizioni fisiche e di salute?

Complessivamente il supporto ricevuto dagli atleti durante l'anno è stato ritenuto per il 70% buono-eccellente, per il 25% sufficiente e solo per il 5% insufficiente. Da ciò, il Club intende supportare in maniera sempre maggiore i propri ragazzi a livello fisico e psichico.

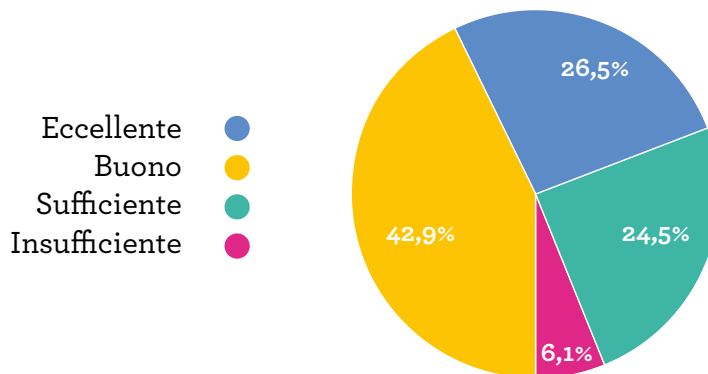



## L'OPINIONE DEGLI SPONSOR

La collaborazione con gli sponsor non riguarda solo il sostegno finanziario, ma comprende supporto per la realizzazione di iniziative di carattere sociale e suggerimenti in termini di adozione di pratiche sostenibili all'interno dell'organizzazione. I loro punti di vista forniscono una prospettiva preziosa sull'efficacia delle iniziative di sostenibilità, sulla percezione del club da parte del pubblico e sull'allineamento dei valori e degli obiettivi condivisi. Questi contributi diventano particolarmente importanti in fase di pubblicazione del Bilancio di Sostenibilità, aiutando a dimostrare l'impegno della società e dei suoi partner nella promozione della sostenibilità e nell'ottenimento di risultati positivi per la squadra, i tifosi e l'ambiente circostante.

### Come reputi il progetto educativo offerto dalla Rugby Parma?

Gli sponsor della Rugby Parma hanno dimostrato una rilevante sensibilità ai temi di carattere socio-ambientale. Più del 94% degli sponsor coinvolti è consapevole dell'importanza e dell'utilità della pubblicazione di un Bilancio di Sostenibilità. Le aziende hanno inoltre dimostrato un elevato livello di soddisfazione in merito al progetto educativo offerto dalla Rugby Parma.

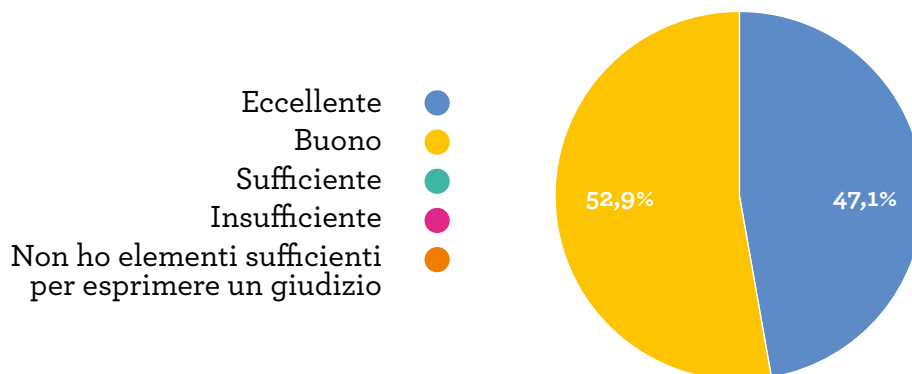



## Quali valori e principi ti aspetti che la Rugby Parma promuova attraverso le sue attività?

Da quanto emerso, gli sponsor del club si aspettano un sempre maggiore sostegno, da parte della Rugby Parma, alla comunità locale; richiedono, inoltre, un maggiore coinvolgimento nelle iniziative promosse dal club. Quest'ultimo punto è particolarmente interessante per la società: sarà necessario, nei prossimi anni, coinvolgere sempre di più le aziende nell'ideazione e implementazione delle iniziative promosse dal club.

Dalla survey emerge come i valori promossi dalla società siano pienamente condivisi dalle aziende sponsor.

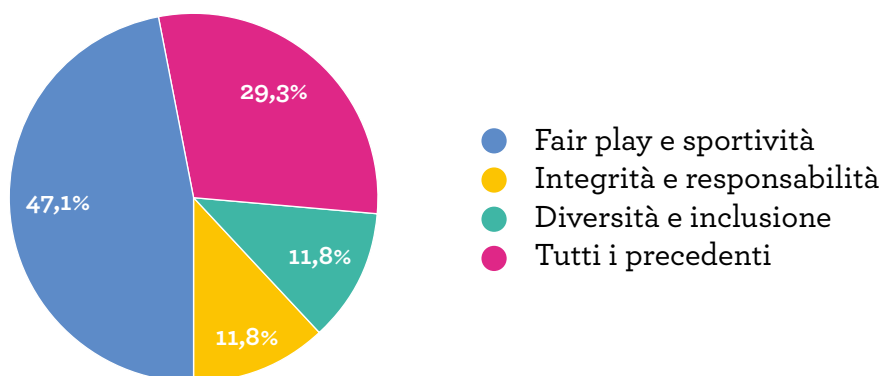

## Quali iniziative di coinvolgimento nella comunità locale ritieni significative?

Nel dettaglio, gli sponsor ritengono particolarmente valide le iniziative rivolte ai giovani in collaborazione con le scuole di Parma.





## IL PUNTO DI VISTA DI FAMIGLIE, LAVORATORI SPORTIVI E VOLONTARI

Le famiglie, i lavoratori sportivi e in generale i volontari della Rugby Parma sono al centro delle attività del club, senza di loro la società non potrebbe esistere.

### Come reputi il progetto educativo offerto dalla Rugby Parma?

Nonostante il 90% dei soggetti a cui è stato sottoposto il questionario reputi il progetto educativo offerto come buono-eccellente, la società è pienamente consapevole dell'importanza di sviluppare una sempre più ricca e articolata proposta educativa, coinvolgendo sempre più le famiglie e i volontari.

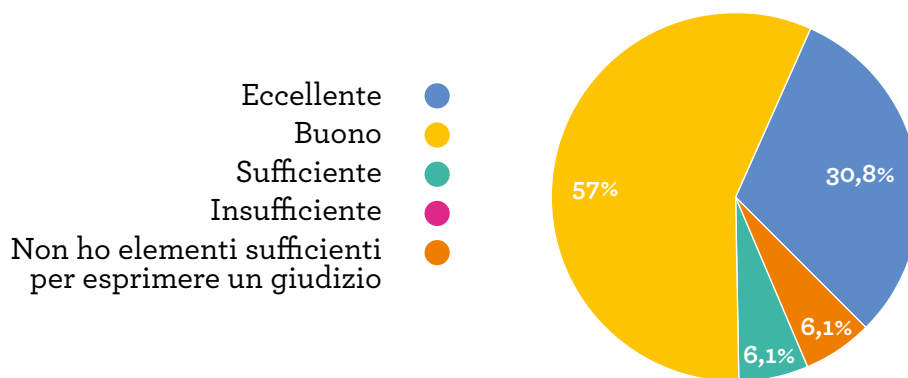

### Quali valori e principi ti aspetti che la Rugby Parma promuova attraverso le sue attività?

Le aspettative di tali stakeholder in merito alle future iniziative proposte dal club appartengono a quattro macro categorie:

1. Sostegno alla comunità locale
2. Maggiore impegno verso la sostenibilità
3. Formazione dei bambini e dei ragazzi
4. Maggiore coinvolgimento nelle iniziative del club

Dal questionario emerge inoltre una piena condivisione rispetto ai valori promossi dalla Rugby Parma.

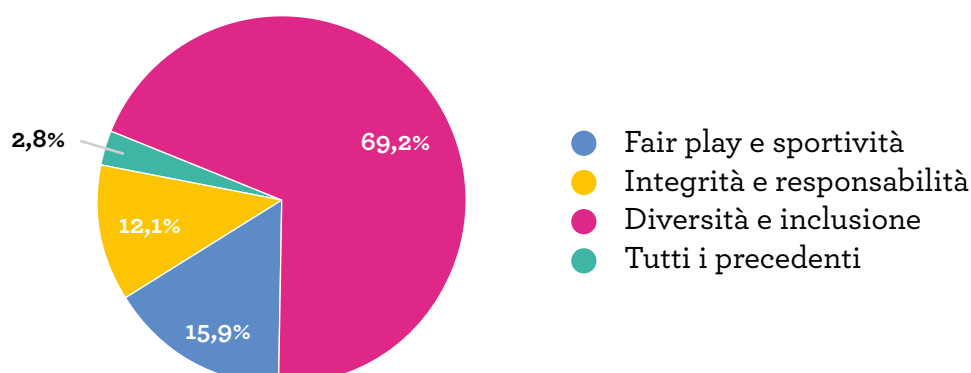



## Quali iniziative di coinvolgimento nella comunità locale ritieni significative?

Quasi l'80% delle famiglie e dei volontari pensano che l'impegno maggiore da parte del club, in termini di comunità locale, debba essere riposto in programmi educativi per i giovani e in collaborazioni con le scuole del territorio.

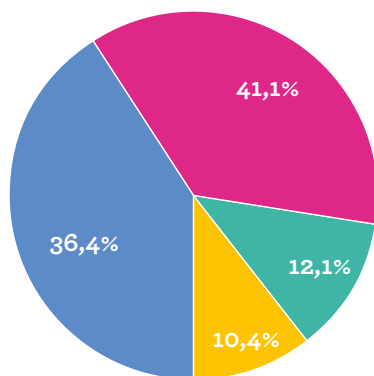

- Collaborazione con scuole locali
- Progetti di volontariato
- Eventi sportivi per la comunità
- Programmi di educazione giovanile



### LE NOSTRE CONSIDERAZIONI

Le iniziative di Stakeholder Engagement hanno favorito la creazione di un **dialogo aperto** e inclusivo, stimolando la **condivisione** di idee e la **collaborazione** per migliorare la sostenibilità del club.

I punti di vista innovativi emersi da queste attività guidano la società nella definizione di strategie future volte a rendere la Rugby Parma più sostenibile, responsabile e attenta alle esigenze dell'intera comunità.

Questo impegno è fondamentale per garantire un futuro migliore non solo per il mondo del Rugby, ma per l'intera collettività.



## MATRICE DI MATERIALITÀ

Il Club è convinto che la “matrice di materialità” sia uno degli strumenti strategici maggiormente efficaci per identificare e prioritizzare i temi sociali, ambientali ed economici più rilevanti per l’attività della Rugby Parma.

**Lo scopo è quello di focalizzare l’attenzione e i propri sforzi sulle aree a maggiore impatto per il club e i suoi stakeholder, permettendo un utilizzo efficiente delle proprie risorse ed una comunicazione trasparente ed accurata.**

Identificati i propri stakeholder, è stata predisposta una fase di raccolta di dati ed informazioni pertinenti la dimensione sostenibile dell’organizzazione. In questo modo è stato possibile predisporre la matrice di materialità della Rugby Parma, uno strumento grafico che rappresenta visivamente le questioni di sostenibilità sulla base della loro rilevanza. La matrice presenta due assi: uno identifica la rilevanza per il Club e l’altro per gli Stakeholder.





LA RUGBY PARMA  
E GLI OBIETTIVI  
DI SVILUPPO  
SOSTENIBILE



## PRIORITY GOALS

Obiettivi che guidano i nostri futuri programmi di sostenibilità

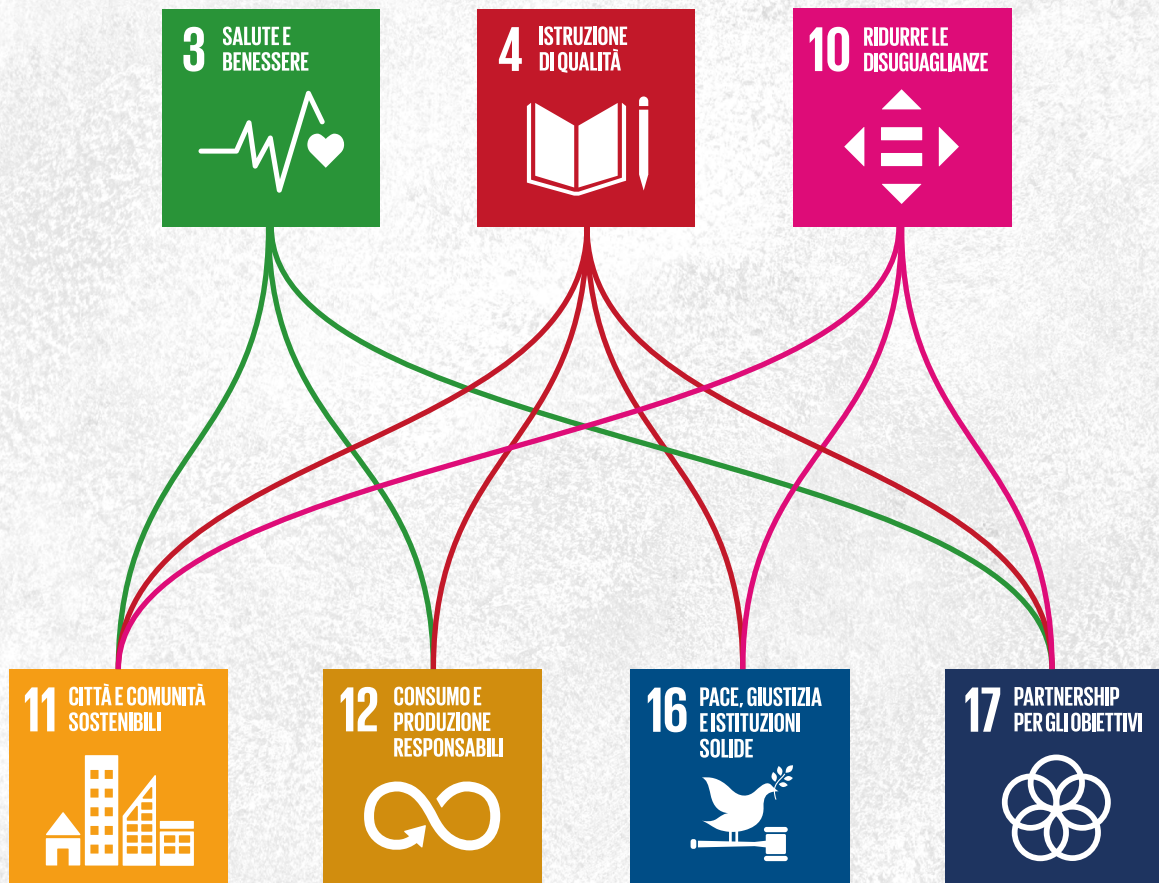

## IMPACTED GOALS

Obiettivi indirettamente impattati dai Priority Goals della Rugby Parma



## LA RUGBY PARMA E GLI OBIETTIVI DI SVILUPPO SOSTENIBILE

La Rugby Parma crede fortemente nell'importanza degli **Obiettivi di Sviluppo Sostenibile (SDGs) dell'Agenda 2030**, un patto globale firmato da 193 paesi membri dell'ONU nel settembre 2015.

Il club, nel corso dei prossimi anni, intende integrare tali obiettivi nella gestione quotidiana delle proprie attività e punta a trasmetterne il valore a tutti i suoi ragazzi.

In prima battuta, la società ha cercato di comprendere in che modo può contribuire ai 17 SDGs.

Alla luce dell'attività svolta e dell'analisi degli impatti generati, il club ha deciso di concentrare il proprio impegno nei confronti dei soli obiettivi maggiormente rilevanti.

L'impegno profuso si riflette in termini di politiche, programmi, iniziative ed eventi che promuovano questi obiettivi e contribuiscano al benessere della comunità in cui il club opera.

La promozione dei **valori sportivi**, inclusi la **solidarietà**, il **rispetto** e l'**equità**, può essere un potente motore per il cambiamento positivo nella società.



L'attività della Rugby Parma è per sua natura orientata al benessere e alla salute fisica e psichica delle persone.

Il club, nei prossimi anni, si concentrerà sempre di più sull'attività di sensibilizzazione della comunità in cui opera promuovendo uno stile di vita sano e iniziative di prevenzione volte al benessere delle persone coinvolte, direttamente e indirettamente nell'attività del club.



Sono numerose le iniziative formative offerte agli stakeholder del club. In particolare, ricordiamo corsi di formazione per atleti, allenatori e lavoratori sportivi. La società ha come obiettivo quello di migliorare nei prossimi anni la propria offerta formativa al fine di proporre un sempre più ricco progetto educativo.



Il club ogni giorno lavora al fine di abbattere tutte le barriere di natura economica e sociale che impediscono, o potrebbero impedire, ai propri atleti di vivere il contesto sportivo con la serenità necessaria per poter beneficiare delle opportunità offerte dalla Rugby Parma. Anche in questo caso, la società si impegna nell'incrementare il numero di iniziative volte alla riduzione di questa tipologia di disuguaglianza.





Intraprendere un percorso di sostenibilità, utilizzando il Bilancio di Sostenibilità come strumento di racconto e di misurazione del proprio impegno, permette al club non solo di migliorare le proprie performance ESG, ma soprattutto di incentivare tutti gli attori dell'ecosistema sociale di Parma a fare lo stesso.



Il club si impegna a intraprendere iniziative al fine di ridurre il proprio impatto ambientale, attraverso l'utilizzo dei materiali in maniera sostenibile e il controllo dei propri consumi energetici. La società è consapevole che l'incidenza maggiore in termini di performance ambientali non può che derivare dall'educazione dei propri ragazzi. Saranno organizzate iniziative di sensibilizzazione e di promozione di stili di vita e pratiche quotidiane al fine di ridurre il proprio impatto ambientale.



Da sempre il Rugby incarna i valori della pace e della coesione sociale. In particolare, il club promuove il rispetto delle regole, dei valori sportivi e l'importanza dell'essere capaci di risolvere conflitti (sportivi e non).



Il club collabora quotidianamente con realtà pubbliche e private al fine di implementare iniziative volte al raggiungimento degli obiettivi di sviluppo sostenibile.





# GOVERNANCE

- GOVERNANCE DELLA RUGBY PARMA
- LA GALASSIA RUGBY PARMA
- RUGBY PARMA FC 1931
- LA STRUTTURA ORGANIZZATIVA
- LE ASSOCIAZIONI DELLA RUGBY PARMA
- GOVERNANCE DELLA SOSTENIBILITÀ
- CODICE ETICO



## GOVERNANCE DELLA RUGBY PARMA

Il successo di qualsiasi organizzazione dipende dal modo con la quale viene gestita. La Rugby Parma non fa eccezione.

La Corporate Governance è il cardine su cui poggia la guida e il controllo del club.

Si tratta dell'insieme degli strumenti e dei sistemi che hanno lo scopo di gestire l'organizzazione in maniera adeguata.

All'interno della dimensione ESG di una società, l'aspetto relativo alla governance assume un ruolo di notevole rilevanza.

È infatti possibile implementare una **strategia sostenibile** dal punto di vista socio-ambientale solo se è presente una struttura snella, efficiente e dinamica in grado di indirizzare e coordinare tutte le azioni messe in campo.

Il club ha l'intenzione, nei prossimi anni, di

dedicare sempre più attenzione alla propria governance, in maniera tale da raggiungere l'obiettivo di un "successo sostenibile" così come viene definito dal nuovo Codice di Corporate Governance:

*"[...] obiettivo che guida l'azione dell'organo di amministrazione e che si sostanzia nella creazione di valore nel lungo termine".*

Per la Rugby Parma sarà possibile raggiungere l'obiettivo di un "successo sostenibile" solo attraverso un costante miglioramento della propria struttura organizzativa.

Ciò permetterà all'organizzazione di prendere decisioni oculate e lungimiranti, in grado di attrarre nuovi talenti e di raggiungere tutti i propri obiettivi sportivi.

## LA GALASSIA RUGBY PARMA

Intorno alla Rugby Parma ruotano **numerose realtà di carattere sociale e solidaristico**, tutte a supporto delle attività e delle iniziative del club.

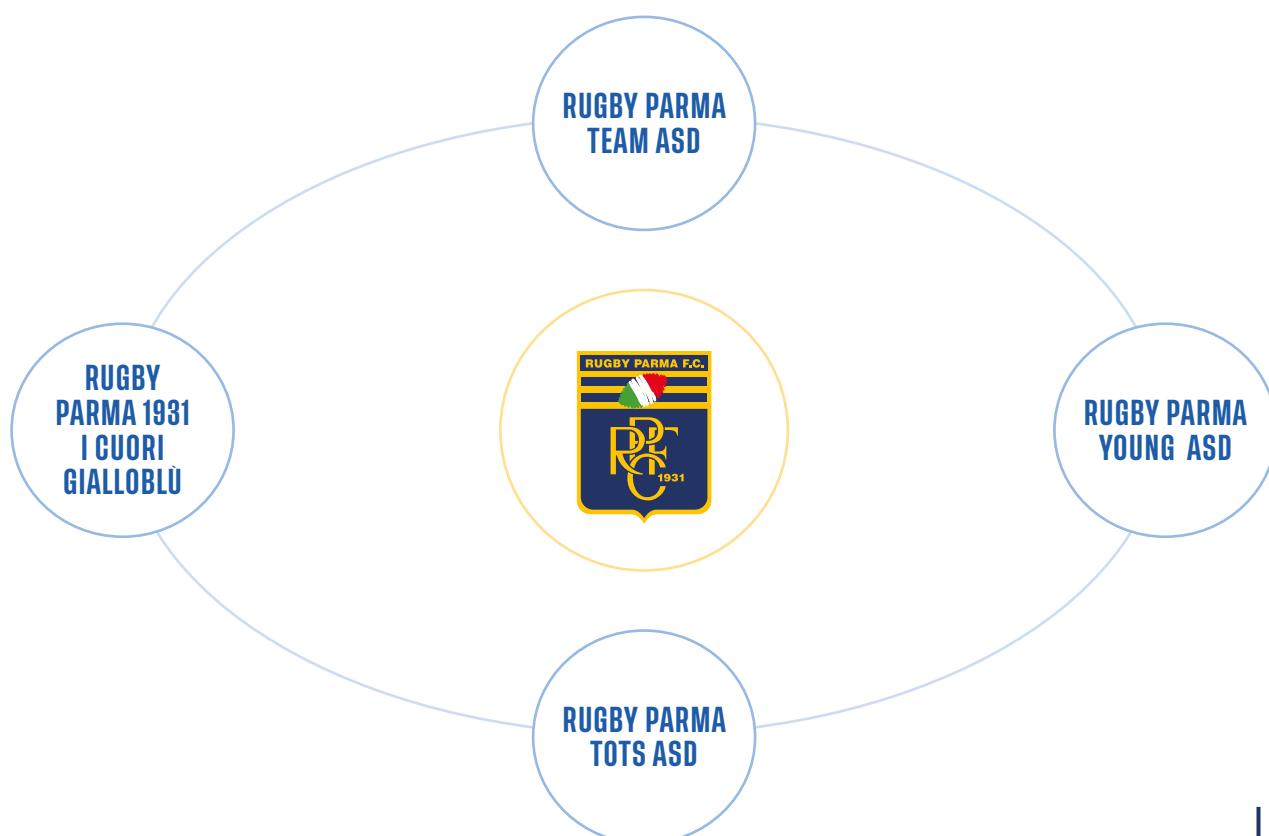



La struttura organizzativa del club è definita da **cinque enti**: una società cooperativa dilettantistica e quattro associazioni sportive dilettantistiche. Sebbene le associazioni siano di vitale importanza per il lavoro della Rugby Parma, la società cooperativa rappresenta il cuore gestionale dell'organizzazione.

In particolare, la galassia "Rugby Parma" è strutturata come di seguito:

<p>Rugby Parma FC 1931 Società Cooperativa Sportiva Dilettantistica</p>	<p>La Società, radicata nella comunità di Parma, ha educato generazioni di atleti, accompagnandoli in tutto il percorso di crescita e di maturazione tipico degli sport di squadra.</p> <p>La società rappresenta il nucleo di tutte le associazioni ed è l'unica SCSD (Società Cooperativa Sportiva Dilettantistica). Sotto di essa troviamo tutte le squadre seniores (serie A, serie C, Besiò) e due squadre juniores (under 17, under 19).</p>
<p>Rugby Parma Young ASD</p>	<p>Rugby Parma Young è un'associazione legata alla cooperativa Rugby Parma che racchiude tutti i giocatori minirugby della RPFC (under 5, under 7, under 9, under 11 e under 13).</p>
<p>Rugby Parma Team ASD</p>	<p>RUGBY PARMA TEAM è un'associazione legata alla cooperativa Rugby Parma che comprende tutti i giocatori U15 della RPFC.</p>
<p>Rugby Parma TOTS Associazione Sportiva Dilettantistica</p>	<p>Rugby Tots è un franchising inglese che basa la sua fama su allenamenti di motricità con palla ovale per bambini dai 2 ai 5 anni. Vengono offerti numerosi corsi che nascono con l'obiettivo di migliorare la motricità di base dei più piccoli: attraverso giochi ed esercizi si impara ad utilizzare lo spazio e ricercare l'equilibrio, perfezionando l'agilità e la coordinazione. Tutto nel segno del rugby. L'attività è propedeutica a tutte le attività sportive, però è il caratteristico pallone ovale ad accompagnare il percorso di crescita.</p> <p>L'associazione e le attività che offre rappresentano un'ottima opportunità per unire il bisogno di movimento dei bambini e la passione sportiva dei genitori, che sono invitati a partecipare attivamente alle sessioni.</p>
<p>Rugby Parma 1931 I Cuori Gialloblù</p>	<p>Cuori Gialloblù è un'associazione che nasce dalla passione e dall'impegno di storici ex giocatori della Rugby Parma al fine di creare partnership volte al sostegno delle persone in difficoltà o che vivono in contesti complicati.</p>



## RUGBY PARMA FC 1931

### ASSEMBLEA DEI SOCI

L'assemblea dei soci è l'organo attraverso il quale i soci della RUGBY PARMA FC 1931 possono partecipare attivamente alla vita societaria, esprimendo il proprio giudizio con le modalità e sulle materie alla stessa riservate dalla Legge e dallo Statuto.

### CONSIGLIO DI AMMINISTRAZIONE

L'organo amministrativo della società cooperativa è rappresentato dal Consiglio di Amministrazione composto da sei membri esecutivi e due non esecutivi, nessuno dei quali indipendente. L'organo ha il dovere e il potere di dirigere la società e ha la responsabilità di definire l'indirizzo strategico ed organizzativo dell'impresa nonché di monitorare l'andamento del club nel suo complesso.

Il CdA della **RUGBY PARMA FC 1931 Società Cooperativa Sportiva Dilettantistica**, nominato in data 23/12/2021 e che rimarrà in carica fino alla data di approvazione del bilancio al 30/06/2024, è attualmente composto da otto membri, dei quali uno è di sesso femminile. L'organo amministrativo dimostra un elevato livello di professionalità, provenienti dal mondo industriale, sociale, professionale e tecni-

co-ingegneristico.

Tale ricchezza di competenze rappresenta un assoluto vantaggio competitivo per il club. L'età media dei consiglieri risulta essere 58 anni.

RUOLO	NOME
PRESIDENTE	BERNARDO BORRI
VICE PRESIDENTE	PIETRO RUSCONI
CONSIGLIERE	MARINA TRAGNI
CONSIGLIERE	MAURIZIO PATERNO
CONSIGLIERE	GIANLUCA GUATELLI
CONSIGLIERE	GIUSEPPE GASPARRI
CONSIGLIERE	FILIPPO VENDER
CONSIGLIERE	STEFANO MASSERA

## LA STRUTTURA ORGANIZZATIVA

### PRESIDENTE

Bernardo Borri

### VICE PRESIDENTE

Pietro Rusconi

### DIRECTOR OF RUGBY

Roland De Marigny

### DIREZIONE GENERALE

Pietro Rusconi

### DIREZIONE SPORTIVA

Marco Frati e Gianluca Guatelli

### DIREZIONE TECNICA

Robert Du Preez

### DIREZIONE COMMERCIALE E MARKETING

Alberto Balestrieri

### ACQUISTI E SPONSOR TECNICO

Nicole Cavatorta

### UFFICIO STAMPA

Marina Tragni

### COMUNICAZIONE E RESPONSABILE MEDIA

Giulia Longo

### BRAND IDENTITY E GRAFICA

Francesca Mezzi

### IMPIANTISTICA

Stefano Massera

### SEGRETERIA SPORTIVA

Tommaso Schiavon



## LE ASSOCIAZIONI DELLA RUGBY PARMA

### ASSEMBLEA DEGLI ASSOCIATI

Le associazioni della galassia Rugby Parma hanno un sistema di governance basato sulla centralità dell'Assemblea degli associati che è l'organo collettivo sovrano per eccellenza: essa è il luogo in cui la collegialità dell'associazionismo si esprime.

Il Presidente riveste un ruolo di estrema importanza, in quanto è la persona attraverso la quale l'associazione è rappresentata verso i terzi.

### CONSIGLIO DIRETTIVO

Le associazioni rientranti all'interno del perimetro di rendicontazione sono dotate di un Consiglio Direttivo che, assieme all'Assemblea degli associati, si occupa della gestione concreta e quotidiana della vita associativa. Ai consiglieri spetta il compito di amministrare svolgendo le mansioni indicate nello Statuto. I membri degli organi amministrativi, proprio come i consiglieri del CdA della società sportiva, hanno maturato notevoli esperienze in ambito imprenditoriale e professionale; ciò permette alle organizzazioni una gestione estremamente professionale ed efficace.

#### RUGBY PARMA TEAM ASD

RUOLO	NOME
PRESIDENTE	VANNI ADORNI
VICE PRESIDENTE	MASSIMILIANO RAVIZZI
CONSIGLIERE	GIACOMO GASPARRI

#### RUGBY PARMA YOUNG ASD

RUOLO	NOME
PRESIDENTE	ALBERTO BALESTRIERI
VICE PRESIDENTE	CORRADO DALL'AGLIO
CONSIGLIERE	TOMMASO RAVASINI

#### RUGBY PARMA TOTS ASD

RUOLO	NOME
PRESIDENTE	FILIPPO VENDER
VICE PRESIDENTE	ALBERTO BALESTRIERI
CONSIGLIERE	GIUSEPPE GUATELLI

#### RUGBY PARMA 1931 - I CUORI GIALLOBLÙ

RUOLO	NOME
PRESIDENTE	MARCO FIORANI
VICE PRESIDENTE	GIOVANNI MAGNANI
	ROCCO FERRARI



## GOVERNANCE DELLA SOSTENIBILITÀ

La Rugby Parma crede fortemente nel percorso di sostenibilità intrapreso, ragione per cui ha deciso di implementare un modello di Governance della sostenibilità al fine di promuovere e coordinare le azioni in ambito sociale, etico e ambientale attraverso un Team composto da un responsabile e due figure operative.

### **Il Consiglio di Amministrazione è responsabile della definizione della strategia di sostenibilità con l'obiettivo di generare valore per l'intera comunità.**

In particolare, il Team ESG si occupa operativamente della dimensione “sostenibile” della Rugby Parma, organizzando e gestendo risorse e attività in modo responsabile nonché implementando politiche di mitigazione degli impatti ambientali; il coinvolgimento del Consiglio di Amministrazione, per mezzo di un suo rappresentante (Pietro Rusconi), garantisce che gli obiettivi ESG siano allineati con la visione a lungo termine del Club.

## CODICE ETICO

Il Codice Etico è il fondamento morale su cui si basa l'identità della Rugby Parma. Una dichiarazione di principi che guida la missione di coltivare non solo talento e abilità, ma anche valori essenziali che vanno ben oltre il campo da gioco. Il documento è rivolto a tutti coloro i quali gravitano intorno al club; proprio per questo è presente una sezione dedicata ai nostri atleti, coloro che indossano con orgoglio i colori della nostra squadra, e un'altra dedicata a sostenitori e genitori, parte vitale del nostro ecosistema rugbistico.

Il codice è stato pensato per creare un ambiente che promuova la **crescita personale**, la **lealtà**, il **rispetto reciproco** e l'**unità**. Gli atleti, abbracciandone i principi diventano non solo bravi giocatori di rugby, ma anche cittadini responsabili e membri ap-

passionati della comunità. Il documento ricorda che vincere è importante, ma farlo rispettando i nostri avversari, gli allenatori, gli arbitri e gli stessi compagni di squadra è ciò che ci rende veramente grandi.

È un impegno per il fair play, l'onestà e l'integrità, valori che contraddistinguono la Rugby Parma sia nel successo che nella sconfitta.

Per quanto riguarda i tifosi e i genitori, il club è consapevole dell'importanza del loro sostegno e del loro comportamento. Devono incanalare la passione per il rugby in un supporto costruttivo, rispettando gli avversari e i loro sostenitori, gli allenatori e le decisioni degli arbitri. In questo modo, contribuiscono a creare un ambiente in cui lo spirito sportivo e il rispetto reciproco possano prosperare.



# IL VALORE DELLA COMUNITÀ

- CENA PER I SENZA TETTO CON ASSISTENZA PUBBLICA
- RUGBY PARMA FUN RUN
- SCARPINI SOSPESI - FONDO BARBARA LIMONI
- EVENTI CUORI GIALLOBLÙ
- RUGBY NELLE SCUOLE
- IL TERZO TEMPO DEGLI CHEF
- SUMMER CAMP
- RACCOLTA FONDI NATALIZIA
- SFORNA PER GLI ALTRI
- RUGBY PER IL MOZAMBICO



## IL VALORE DELLA COMUNITÀ

La Rugby Parma riconosce l'importanza fondamentale dell'**impegno sociale** nel contesto sportivo e si dedica con entusiasmo in iniziative che vanno ben oltre il campo da gioco. L'impegno sociale è il cuore pulsante della missione del club in quanto strumento straordinario per il cambiamento positivo dell'intera comunità.

Il club, nel definire la propria progettazione nell'area del sociale, ha collaborato con importanti attori del mondo del volontariato e istituzioni pubbliche di Parma, al fine di perseguire i seguenti scopi:

- **Promozione di stili di vita sani**
- **Supporto economico ad altre realtà operanti nel mondo del terzo settore, in particolare nel volontariato**
- **Inclusione di persone vulnerabili**
- **Aiuto alle persone indigenti**
- **Promozione dei valori del Rugby**

La collaborazione continua e duratura con istituzioni e organizzazioni benefiche locali permette di sostenere cause importanti e contribuire in modo tangibile al benessere della comunità.

**Tutte le persone della Rugby Parma sono convinte che il successo di un club non debba essere misurato solo in termini di risultati sportivi, ma soprattutto in termini di impatti positivi sulla vita delle persone.**

L'impegno sociale è ciò che rende il club una vera e propria comunità, è motivo di orgoglio e spinta a sviluppare una sempre più ricca offerta di iniziative sociali.

## CENA PER I SENZA TETTO CON ASSISTENZA PUBBLICA

Un giovedì al mese la Rugby Parma collabora con l'Assistenza Pubblica al fine di portare in tavola un pasto caldo per le persone in difficoltà.

L'iniziativa della Rugby Parma contribuisce a migliorare la vita delle persone in difficoltà e aiuta a sviluppare nella comunità una coscienza più solidale e consapevole.

È un esempio di come lo sport e il volontariato possano svolgere un ruolo fondamentale nell'affrontare le sfide sociali.

Molte persone in difficoltà, senza una rete di supporto familiare o sociale, sono spesso vittime di isolamento.

La possibilità di trascorrere del tempo e scambiare conversazioni con i volontari rappresenta una preziosa opportunità di

socializzazione e integrazione.

Questo non solo aiuta a combattere la solitudine, ma può anche avere un impatto positivo sulla salute mentale di queste persone.

La Rugby Parma spera che attraverso il proprio esempio sia possibile ispirare altre organizzazioni o individui a contribuire in modo simile, estendendo l'assistenza a un numero sempre maggiore di persone bisognose.



ODV - FONDATA NEL 1902

**ASSISTENZA PUBBLICA PARMA**



## RUGBY PARMA FUN RUN

La Rugby Parma Fun Run è la camminata che unisce divertimento e solidarietà. L'iniziativa è stata organizzata dalla Rugby Parma in collaborazione con Parma Marathon e col patrocinio del comune di Parma a favore di VOB (Volontari Ospedale Bambini).

L'evento, che unisce divertimento e solidarietà, è sicuramente uno dei più importanti, fra quelli organizzati durante l'anno e ha avuto un riscontro estremamente positivo in termini di partecipanti (+ di 500) e di fondi raccolti (€4.000) a favore di VOB.

Il successo ottenuto testimonia l'entusiasmo e l'impegno della comunità a favore della causa nonché l'importanza del supporto fra tutti gli attori sociali di Parma per poter raggiungere risultati importanti.

Inoltre, le attività proposte nell'ambito dell'iniziativa, come ad esempio yoga e zumba, hanno contribuito a promuovere il

valore del benessere fisico, mentale e sociale, creando un'atmosfera positiva e coinvolgente per tutti i partecipanti.







## SCARPINI SOSPESI - FONDO BARBARA LIMONI

È un fondo gestito dalla Rugby Parma, nel quale gli iscritti, i cittadini, e chiunque lo desideri, possono effettuare donazioni libere.

Offre ai giocatori e alle famiglie in difficoltà economica uno strumento di supporto per garantire continuità nello svolgimento degli allenamenti e partecipazione alle trasferte.

Il fondo è stato intitolato a Barbara Limoni scomparsa il 04/03/2021, importante figura di riferimento per la società sportiva Rugby Parma e per il suo “movimento”.

## EVENTI CUORI GIALLOBLÙ

I Cuori Gialloblù rappresentano un pilastro consolidato all'interno della Rugby Parma. Tra gli obiettivi di questa associazione di ex giocatori e sostenitori, oltre a preservare e tramandare la storia e la tradizione della Rugby Parma, vi è la raccolta fondi destinati a iniziative benefiche, contribuendo altresì al sostegno della società mediante l'istituzione di borse di studio e agevolazioni. L'intento è quello di facilitare l'accesso alla pratica sportiva, promuovere l'inclusione sociale e il sostegno reciproco.





## RUGBY NELLE SCUOLE

La Rugby Parma si impegna anche a livello territoriale al fine di far conoscere la disciplina e i valori del rugby nelle scuole di Parma e provincia.

Con il supporto di alcune scuole di Parma, sono stati coinvolti gli studenti attraverso 5/6 appuntamenti (alcuni pratici, altri teorici) per promuovere l'educazione alimentare e la lotta al bullismo. Offrire agli studenti strumenti per riconoscere, affrontare e prevenire il bullismo è un passo importante nella costruzione di ambienti scolastici sicuri e rispettosi.

Il rugby è uno sport che promuove valori come il rispetto, la disciplina, la solidarietà, l'inclusione e il senso di squadra. Portare questi valori nelle scuole, attraverso il rugby, è un modo efficace di influenzare positivamente il percorso di maturazione degli studenti.

La promozione di tali valori contribuisce a sensibilizzare gli studenti su questioni sociali rilevanti e li aiuta a sviluppare competenze essenziali per affrontare le sfide di tutti i giorni.



## IL TERZO TEMPO DEGLI CHEF

Una serata organizzata dalla Rugby Parma in collaborazione con i cuochi di Master-Chef per raccogliere fondi da destinare al Comitato Imolese per gli alluvionati della Romagna a sostegno di coloro che sono stati colpiti dalle recenti alluvioni di maggio 2023.

Il grande interesse per questo evento, che ha visto la partecipazione di più di 200 persone, ha permesso di donare ben 5.000€ a favore delle vittime dell'alluvione.







## SUMMER CAMP

Il centro estivo targato Rugby Parma è un programma strutturato ad hoc per andare incontro alle esigenze dei più giovani e delle loro famiglie, attraverso la pratica di numerose attività di carattere sportivo e non.



Sport, divertimento, socializzazione e coinvolgimento in attività multidisciplinari sono le parole chiave del Rugby Parma Summer Camp! Il centro estivo conta una media di 50 iscritti a settimana e si sviluppa nelle 11 settimane estive.

Il Summer Camp non è semplicemente un centro estivo di rugby, ma una occasione per approfondire differenti attività sportive, fare gite e cimentarsi in laboratori manuali e in attività culturali.





## RACCOLTA FONDI NATALIZIA

Ogni anno a Natale, la Rugby Parma fornisce un aiuto concreto alla propria comunità, collaborando con l'Assistenza Pubblica.

Il ricavato della vendita di cappelli, calze e magliette viene donato all'Assistenza per l'acquisto di attrezzature e di beni necessari.



## SFORNA PER GLI ALTRI

Parma Per gli Altri e Rugby Parma hanno organizzato l'evento "Sforna Per gli Altri", una competizione solidale che ha visto sfidarsi tre squadre nella realizzazione delle migliori torte dolci e salate.

L'intero ricavato è stato devoluto al sostegno della comunità di Shellalà in Etiopia.



PRESENTANO

# SFORNA

♦ PER GLI ALTRI ♦

**Martedì 20 settembre ore 19:30**  
Club House Rugby Parma  
Via Lago Verde, 6.

**3 squadre in gioco, tante torte dolci e salate da gustare e da acquistare: sarai tu a decretare la migliore!**

Cena a buffet. Quota di partecipazione: 25€  
Tutti i proventi saranno destinati alla comunità di Shellalà (Etiopia).  
**PRENOTA ORA: 0521.236758 / segreteria@parmapergli altri.it**











## RUGBY PER IL MOZAMBICO

Progetto sociale ed educativo **“Rugby Magoanine”** promosso e guidato dall’educatrice e appassionata di rugby **Irene Bellamio** che porta in campo bambini e giovani adulti dall’under 10 ai Seniores, sia maschile che femminile, 6 giorni su 7.

Rugby Parma, insieme all’associazione dei Cuori Gialloblù, sostiene questo progetto solidale con l’invio di materiale sportivo, palloni per allenarsi e con un’importante donazione di 3.000 euro che ha permesso alla squadra di iscriversi al campionato locale, di potenziare l’organico inserendo due allenatrici e di iniziare a costruire la propria Club House, la prima casa del rugby in Mozambico.





# IMPEGNO AMBIENTALE

- **IL PERCORSO AMBIENTALE DELLA RUGBY PARMA**
  - **CONSUMI ENERGETICI**
  - **EMISSIONI**
  - **INTENSITÀ ENERGETICA ED EMISSIVA**



## IMPEGNO AMBIENTALE

La Rugby Parma, pur consapevole del modesto impatto ambientale delle proprie attività, è intenzionata a intraprendere un percorso di consapevolezza e di sensibilizzazione in materia ambientale. In questa sezione l'organizzazione intende presentare la propria dimensione ambientale in ottica di **gestione responsabile delle risorse naturali** e di **riduzione dell'impatto ambientale associato alle proprie attività**.

La società all'inizio del 2023, ha intrapreso un percorso volto all'autoproduzione di energia elettrica pulita tramite l'installazione di un importante impianto fotovoltaico. Alla data attuale il coraggioso progetto non è terminato in quanto l'obiettivo è estendere l'impianto a tutti gli edifici potenzialmente idonei. Questa decisione riflette l'impegno tangibile nel ridurre l'impatto ambientale e contribuire alla creazione di un futuro più sostenibile per la comunità e l'ambiente circostante.

L'obiettivo a lungo termine del club è quello di **integrare la sostenibilità ambientale** in maniera trasversale a tutte le iniziative e le attività di cui si fa promotore.

### IL PERCORSO AMBIENTALE DELLA RUGBY PARMA

La Rugby Parma intende presentarsi come modello virtuoso al fine di influenzare con il proprio esempio l'operatività di altre società sportive o realtà presenti all'interno della comunità. In quest'ottica il club, all'interno del suo primo Bilancio di Sostenibilità, intende soprattutto focalizzare l'attenzione sulla definizione del proprio impatto ambientale, in termini di consumi e di emissioni.

Nello specifico, l'impegno del club su tale fronte è duplice:

- Calcolo, monitoraggio e riduzione dell'impatto ambientale
- Promozione di pratiche e di iniziative attente agli aspetti ambientali

### CONSUMI ENERGETICI<sup>5</sup>

Il primo passo per intraprendere un percorso di sostenibilità ambientale è comprendere la dimensione dei propri consumi. Nel caso specifico, il consumo energetico complessivo della Rugby Parma presentato nel documento è da ricondurre ai soli consumi di energia elettrica e di gas naturale per il riscaldamento.

I dati vengono riepilogati in Gigajoule (GJ).

CONSUMO ENERGIA ACQUISTATATA (GJ)	2022/23
ENERGIA ELETTRICA ACQUISTATATA	336,92
METANO	57,21
TOTALE	396,77

<sup>5</sup>Per il calcolo dei consumi energetici si è fatto riferimento ai seguenti fattori di conversione: gas naturale: 35,337 GJ/1000 Stdm<sup>3</sup> (fonte: Tabella coefficienti standard nazionali| Ministero dell'Ambiente e della Sicurezza Energetica) | Energia elettrica: 0.0036 GJ/kWh.



L'organizzazione a dimostrazione del proprio impegno ambientale, ormai da diverso tempo, ha sottoscritto un contratto di **fornitura di energia elettrica 100% rinnovabile certificata** (contratti di Garanzia Origine) e un contratto di fornitura di gas naturale in cui viene assicurata la totale compensazione delle emissioni prodotte.

*La Garanzia di Origine (GO) è una certificazione che attesta l'origine rinnovabile dell'energia elettrica prodotta dagli impianti rinnovabili certificati dal Gestore dei Servizi Energetici (GSE), la società individuata dallo Stato per conseguire gli obiettivi di sostenibilità ambientale promuovendo fonti rinnovabili ed efficienza energetica. Quando parliamo d'impianti rinnovabili, ci riferiamo a quelli che producono energia da fonti quali acqua, sole, vento, moto ondoso, calore geotermico, e biomassa. Fonti che non si esauriscono, né producono CO<sub>2</sub>*

Dolomiti Energia SpA  
Fornitore Rugby Parma

FONTI PRIMARIE UTILIZZATE	MIX ENERGETICO UTILIZZATO DA RUGBY PARMA		MIX ENERGETICO MEDIO NAZIONALE	
	ANNO (2022)	ANNO (2021)	ANNO (2022)	ANNO (2021)
<b>FONTI RINNOVABILI</b>	<b>100,00 %</b>	<b>100,00 %</b>	<b>36,84 %</b>	<b>42,80 %</b>
CARBONE	0,00 %	0,00 %	9,43 %	48,01 %
GAS NATURALE	0,00 %	0,00 %	46,92 %	5,03 %
PRODOTTI PETROLIFERI	0,00 %	0,00 %	2,01 %	0,89 %
NUCLEARE	0,00 %	0,00 %	0,00 %	0,00 %
ALTRE FONTI	0,00 %	0,00 %	4,80 %	3,27 %

6

Per quanto concerne il periodo 01.01.2022 – 31.12.2022 il fornitore Dolomiti Energia all'interno della RELAZIONE TECNICA AMBIENTALE ha fornito e certificato i consumi mensili del periodo sopra indicato con evidenza delle tonnellate di CO<sub>2</sub> evitate grazie alla scelta di 100% energia pulita. Riportiamo di seguito lo spaccato mese per mese e il certificato per l'anno 2022.

<sup>6</sup> L'energia erogata ai clienti in fornitura con "100% energia pulita Dolomiti Energia" deriva per la totalità dalla quota di mix definito "fonti rinnovabili". Dolomiti Energia S.p.A., in ottemperanza al decreto ministeriale del 31 luglio, dichiara che le offerte che prevedono la fornitura "100% energia pulita" sono comprovate da certificazioni GO (Garanzie di Origine). Fonte: <https://www.dolomitienergia.it/storie/fuel-mix-dolomiti-energia.html>



MESE	ANNO	KWH	CO2 EVITATA (T)
GENNAIO	2022	4200	1.18
FEBBRAIO	2022	5046	1.42
MARZO	2022	5469	1.54
APRILE	2022	3155	0.89
MAGGIO	2022	3379	0.95
GIUGNO	2022	4362	1.23
LUGLIO	2022	10435	2.93
AGOSTO	2022	7147	2.01
SETTEMBRE	2022	8831	2.48
OTTOBRE	2022	7738	2.17
NOVEMBRE	2022	7895	2.22
DICEMBRE	2022	7599	2.14

75256      21.15

**100% ENERGIA PULITA**  
DOLOMITI ENERGIA

**IMPRONTA AMBIENTALE**

**RUGBY PARMA F.C. 1931 SOC. COOP. SPORTIVA DILETTANTISTICA**

Grazie all'utilizzo di energia 100% rinnovabile ha evitato, nell'anno 2022, che il suo consumo di **75256 kWh** immettesse nell'atmosfera **21 tonnellate** di CO2.

**Dolomiti energia** | Dolomiti Energia S.p.A. Direzione e coordinamento di Dolomiti Energia Holding S.p.A. Via Fersina, 23 - 38123 Trento (TN) www.dolomitienergia.it

Infine per quanto concerne il periodo 01.01.2023 – 31.12.2023 (non ancora concluso alla data di pubblicazione del presente bilancio) il fornitore Dolomiti Energia riporta il seguente certificato.

**100% ENERGIA PULITA**  
DOLOMITI ENERGIA

Si certifica che

**RUGBY PARMA F.C. 1931 SOC. COOP. SPORTIVA DILETTANTISTICA**

Per il periodo di validità di questo certificato favorisce la produzione di energia elettrica da fonti rinnovabili, la cui generazione non causa l'emissione di gas responsabili dell'effetto serra.

Il presente certificato è valido per i consumi di energia pulita fatturati nel corso dell'anno indicato.

**ANNO DI VALIDITÀ** 2023

**CERTIFICATO NUMERO** DE20282500

Dott. Marco Merler  
Amministratore Delegato  
Dolomiti Energia S.p.A.

**Dolomiti energia** | Dolomiti Energia S.p.A. Direzione e coordinamento di Dolomiti Energia Holding S.p.A. Via Fersina, 23 - 38123 Trento (TN) www.dolomitienergia.it

La RELAZIONE TECNICA AMBIENTALE del periodo 01.01.2023 – 31.12.2023, come indicato dal fornitore Dolomiti Energia sarà disponibile a metà 2024 e successivamente condita nella relativa sezione del sito della società.



## EMISSIONI

Il processo di calcolo e monitoraggio dei dati ambientali del club non può prescindere dall'analisi delle emissioni. In particolare, si farà riferimento al GHG Protocol, il quadro di riferimento globale per la misurazione e la gestione delle emissioni di gas a effetto serra (GHG).

Il documento suddivide le emissioni in due categorie:

EMISSIONI DIRETTE	INDIRETTE	
SCOPE 1	SCOPE 2	SCOPE 3
Emissioni dirette di gas serra provenienti da fonti controllate direttamente dall'impresa.	Emissioni indirette di gas serra associate all'acquisto o alla produzione di energia elettrica, termica o di vapore consumata da un'impresa. Si parla di emissioni indirettamente collegate all'attività aziendale.	Emissioni indirette di gas serra che si verificano al di fuori del controllo operativo diretto dell'organizzazione. Si parla di tutte le emissioni indirette prodotte nella catena del valore di un'azienda come risultato delle sue attività.

Nell'elaborazione dei consumi e delle emissioni dell'Organizzazione si farà riferimento esclusivamente riferimento allo Scope 1 e allo Scope 2.

Le emissioni dirette<sup>7</sup> GHG sono riconducibili al solo utilizzo di gas naturale per il riscaldamento.

EMISSIONI DIRETTE – SCOPE 1			
	ANIDRIDE CARBONICA	METANO	PROTOSSIDO DI AZOTO
TONNELLATE	32,15	0,00139	0,000555
TCO <sub>2e</sub>	32,345		

Per il calcolo delle emissioni indirette connesse ai consumi di energia elettrica, la Rugby Parma ha deciso di adottare un duplice approccio:

- **Metodologia market-based**
- **Metodologia location-based**

<sup>7</sup> Fattore emissivo metano: anidride carbonica: 1986 g CO<sub>2</sub>/smc, metano: 0.08572 g CH<sub>4</sub>/smc, protossido di azoto: 0.03429 g N<sub>2</sub>O/smc | Fonte: ISPRA 363/2022, CRF 2022.

La metodologia market-based permette di calcolare le emissioni in base alle fonti da cui proviene l'energia acquistata. La Rugby Parma **acquista esclusivamente energia elettrica da fonti rinnovabili**. Per questo motivo, secondo tale metodologia, le emissioni relative all'energia acquistata sono pari a zero.

Secondo la metodologia location-based<sup>8</sup>, il calcolo delle emissioni relative all'energia elettrica acquistata necessita dei fattori di emissione medi nazionali.

EMISSIONI INDIRETTE – SCOPE 2 <sup>5</sup>			
	ANIDRIDE CARBONICA	METANO	PROTOSSIDO DI AZOTO
TONNELLATE	24,33	0,00165	0,0002620
TCO <sub>2e</sub>	24,451		

Per quanto concerne il periodo 01.01.2022 – 31.12.2022 il fornitore Dolomiti Energia all'interno della RELAZIONE TECNICA AMBIENTALE ha fornito e certificato i consumi mensili del periodo sopra indicato con evidenza delle tonnellate di CO<sub>2</sub> compensate grazie alla scelta di utilizzare Gas 100% Compensa CO<sub>2</sub>. Riportiamo di seguito lo spaccato mese per mese e il certificato per l'anno 2022.

MESE	ANNO	SMC	CO <sub>2</sub> COMPENSATA (T)
GENNAIO	2022	2371	4.70
FEBBRAIO	2022	1853	3.67
MARZO	2022	1519	3.01
APRILE	2022	901	1.79
MAGGIO	2022	601	1.19
GIUGNO	2022	4349	0.69
LUGLIO	2022	355	0.70
AGOSTO	2022	419	0.83
SETTEMBRE	2022	766	1.52
OTTOBRE	2022	999	1.98
NOVEMBRE	2022	1699	3.37
DICEMBRE	2022	2734	5.42

**14565**
**28.85**

<sup>8</sup> Il metodo location-based fa riferimento a fattori di emissione medi nazionali. Fattori emissivi energia elettrica: anidride carbonica: 260 g CO<sub>2</sub>/kWh, metano: 0.0176 g CH<sub>4</sub>/kWh, protossido di azoto: 0.0028 g N<sub>2</sub>O/kWh (Fonti: AIB| European Residual Mixes, ISPRA 363/2022, CRF 2022).



Infine per quanto concerne il periodo 01.01.2023 – 31.12.2023 (non ancora concluso alla data di pubblicazione del presente bilancio) il fornitore Dolomiti Energia riporta il seguente certificato.



La RELAZIONE TECNICA AMBIENTALE<sup>9</sup> del periodo 01.01.2023 – 31.12.2023, come indicato dal fornitore Dolomiti Energia sarà disponibile a metà 2024 e successivamente condita nella relativa sezione del sito della società.

<sup>9</sup> Relazione tecnica ambientale 2022 completa disponibile su:  
<https://rugbyparma.it/sostenibilita/>

## INTENSITÀ ENERGETICA ED EMISSIVA

I dati appena presentati sono fondamentali per la definizione dell’impatto ambientale della Rugby Parma.

Per sviluppare ulteriormente la dimensione ambientale del club è necessario presentare indicatori in grado di contestualizzare e standardizzare i valori relativi ai consumi e alle emissioni. Per questo motivo, sulla base di quanto prescritto dai maggiori standard setter internazionali in ambito di rendicontazione ESG, si ritiene opportuno presentare indicatori di intensità energetica ed emissiva utilizzando come parametro di standardizzazione il numero di atleti del club.

In particolare, di seguito sono riportati i valori dei rapporti di intensità energetica.

INTENSITÀ ENERGETICA	2022/23
TOTALE CONSUMO ENERGETICO (GJ)	392,43
NUMERO DI ATLETI	446
INTENSITÀ ENERGETICA	0,880

L’intensità emissiva del Club, per il totale delle emissioni di Scope1 e Scope2 (secondo il metodo “Location-based”), è stata calcolata rispetto numero di atleti dell’anno.

INTENSITÀ EMISSIVA	2022/23
INTENSITÀ EMISSIONI DIRETTE (SCOPE 1)	0,072
INTENSITÀ EMISSIONI INDIRETTE (SCOPE 2)	0,054
INTENSITÀ EMISSIONI COMPLESSIVE	0,126



NOTA  
**METODOLOGICA**  
&  
GRI CONTENT  
**INDEX**



## NOTA METODOLOGICA

Il presente documento costituisce il primo Bilancio di Sostenibilità della Rugby Parma F.C. 1931 Società Cooperativa Sportiva Dilettantistica (di seguito e precedentemente anche “Rugby Parma” o “Società”) predisposto su base volontaria per la stagione sportiva 2022/2023 (periodo compreso dal 01.07.2022 al 30.06.2023) in linea con il periodo del bilancio finanziario. Il presente documento rappresenta lo strumento di rendicontazione delle performance ambientali, sociali e di governance.

Il bilancio è redatto secondo la metodologia “with reference to the GRI Standard”, gli standard di rendicontazione non finanziaria definiti dal Global Reporting Initiative – GRI. I GRI Standards rappresentano, ad oggi, lo standard maggiormente diffuso e distinto a livello internazionale in materia di rendicontazione non finanziaria.

Tutti i dati riportati all’interno del presente documento sono di derivazione interna e supportati da apposita documentazione conservata agli atti della società.

Per maggiori informazioni sul presente bilancio è possibile inviare una richiesta a: [marketing@rugbyparma.it](mailto:marketing@rugbyparma.it)

Il presente bilancio è stato redatto con l’assistenza tecnico-metodologica di Studio Capitani Picone.





## GRI CONTENT INDEX

Dichiarazione d'uso	La Rugby Parma ha riportato le informazioni citate all'interno del seguente GRI content index mediante l'opzione "with reference to" per il periodo 01/07/2022-30/06/2023
Utilizzo GRI 1	GRI 1 – Principi Fondamentali- versione 2021
GRI Sector Standard	[N.A.]

Informativa	Paragrafo	Note
<b>GRI 2: Informativa generale 2021</b>		
<b><u>L'organizzazione e le sue prassi di rendicontazione</u></b>		
2-1 Dettagli organizzativi	Dotazioni Infrastrutturali pagina 19 & Governance pagine 39 - 40	
2-2 Entità incluse nella rendicontazione di sostenibilità dell'organizzazione	Governance pagine 39 - 40	
2-3 Periodo di rendicontazione, frequenza e punto di contatto	Nota Metodologica pagina 61	
<b><u>Governance</u></b>		
2-9 Struttura e composizione della governance	Governance pagine 40 - 41 - 42	
2-11 Presidente del massimo organo di governo	Il presidente del massimo organo di governo non è un alto dirigente dell'organizzazione	
2-14 Ruolo del massimo organo di governo nella rendicontazione di sostenibilità	Governance pagina 42	
<b><u>Strategia, politiche e prassi</u></b>		
2-27 Conformità a leggi e regolamenti	Durante la stagione sportiva in analisi non sono stati registrati casi significativi di non conformità a leggi e regolamenti	
2-28 Appartenenza ad associazioni	Sfide superate e vittorie celebrate pagina 15	

<b><u>Coinvolgimento degli stakeholder</u></b>		
2-29 Approccio al coinvolgimento degli stakeholder	Analisi di materialità pagine 25 - 26 - 32 - 33	
<b>GRI 3: Temi materiali 2021</b>		
3-2 Elenco di temi materiali	Analisi di materialità pagina 33	
<b>GRI 205: Anticorruzione 2016</b>		
205-3 Incidenti confermati di corruzione e misure adottate	Durante la stagione sportiva in analisi non sono stati registrati incidenti confermati di corruzione	
<b>GRI 206: Comportamento anti competitivo 2016</b>		
206-1 Azioni legali relative a comportamento anti competitivo, attività di trust e prassi monopolistiche	Durante la stagione sportiva in analisi non sono stati registrati comportamento anti competitivo, attività di trust e prassi monopolistiche	
<b>GRI 302: Energia 2016</b>		
302-1 Consumo di energia interno all'organizzazione	Impegno ambientale pagina 53	
302-3 Intensità energetica	Impegno ambientale pagina 59	
<b>GRI 305: Emissioni 2016</b>		
305-1 Emissioni di gas a effetto serra (GHG) dirette (Scope 1)	Impegno ambientale pagine 56 - 57	
305-2 Emissioni di gas a effetto serra (GHG) indirette da consumi energetici (Scope 2)	Impegno ambientale pagine 56 - 57	
305-4 Intensità delle emissioni di gas a effetto serra (GHG)	Impegno ambientale pagina 59	
<b>GRI 406: Non discriminazione 2016</b>		
406-1 Episodi di discriminazione e misure correttive adottate	Durante la stagione sportiva in analisi non sono stati registrati episodi di discriminazione	





**RUGBY PARMA F.C. 1931**  
Via Lago Verde 6/a - 43124 PARMA  
P.IVA 02617740341  
marketing@rugbyparma.it

**WWW.RUGBYPARMA.IT**

---





